

**1 OCAK-31 MART 2026 TARİHLERİ
ARASINDA BASINA YANSIYAN
KADINLARA VE KIZ ÇOCUKLARINA
YÖNELİK ŞİDDET VAKALARININ
İNCELEMESİ**



GİRİŞ

Artarak süren Kadınlara ve Kız Çocuklarına yönelik şiddet ile çocuk istismarına dair basına yansıyan vakaları tarayan Saha Araştırmaları Merkezi SAMER; 1 Ocaktan bu yana 65'i şüpheli toplamda 138 kadının ve 26'sı şüpheli toplamda 36 kız çocuğunun yaşamını yitirdiğini tespit etmiştir.

Bianet, Jin News, Kadın Cinayetlerini Durduracağız Platformu, Mezopotamya Ajansı, Anıt Sayaç ve birçok yerel, ulusal basın ajanslarına düşen haberleri tarayan SAMER, elde ettiği verileri SPSS ortamına aktararak tablolulara analize tabi tutmuştur.

Basın taramasına göre, **1 Ocak – 31 Mart 2026** tarihleri arasında en az 73 **Kadın** ve 10 **Kız Çocuğu** **Katledilirken**, 65 **Kadın** ve 26 **Kız Çocuğu** şüpheli bir şekilde yaşamını yitirmiş, 311 kadın Fuhuşa Zorlanırken, 55 **Kız Çocuğu İstismara**, 85 Kadın ve kız çocuğu **Fiziksel Şiddet /Yaralamaya**, 4 Kadın ve kız çocuğu **Tacize**, 3 Kadın **Cinsel Saldırısı**, 2 Kadın **Rehin Alınmaya** maruz bırakılmıştır.

Bunun yanı sıra derlenen vakalardaki mağdurların yaş aralığına dair oransal verilere baktığımızda; %61,8'inin **Yaşı Bilinmeyen Kadınlardan oluştuğu**, %16,4'ünün **0-17 Yaş**, %3'ünün **18-24 Yaş**, %6,2'sinin **25-34 Yaş**, %5,1'inin **35-44 Yaş**, %2,7'sinin **45-54 Yaş**, %2,2'sinin **55-64**, %2,7'sinin **65 Yaş ve Üzeri** olduğu görülmüştür.

Derlenen verilere göre vakaların %65,4'ünde fail **Bilinmiyor** iken, %8,6'sının **Eşi**, %4,2'sinin **Öğretmeni**, %3,1'inin **Boşanma Aşamasındaki Eşi**, %3'ünün **Tanmadığı Biri**, %2,7'sinin **Tanıdığı Biri**, %2,2'sinin **Akrabası**, %2'sinin **Sevgilisi**, %1,9'unun **Babası**, %1,4'ünün **Eski Eşi** olduğu görülmüştür.

Basına yansıyan **Kadın Cinayeti** vakalarının %13,7'si İstanbul, %8,2'si Manisa, %6,8'i Ankara, %6,8'i Antalya;

Çocuk Cinayeti vakalarının %30'u Antalya, %20'si İstanbul, %10'u Ankara, %10'u Adana, %10'u Gaziantep, %10'u Hatay, %10'u Konya;

Şüpheli Çocuk Ölümü vakalarının %15,4'ü İstanbul, %15,4'ü Diyarbakır, %11,5'i İzmir, %11,5'i Mardin;

Çocuk İstismarı vakalarının %43,6'sı Kocaeli, %21,2'si Edirne, %10,9'u İstanbul.

Cinsel İstismar vakalarının %33,3'ü Hatay, %33,3'ü İzmir, %33,3'ü Kocaeli illerinde yaşandığı tespit edilmiştir.

Özetle derlenen çalışmanın grafik, tablo ve karşılaştırmaları ile yaşanan vakalara dair verilerin tamamı raporda yer almıştır.

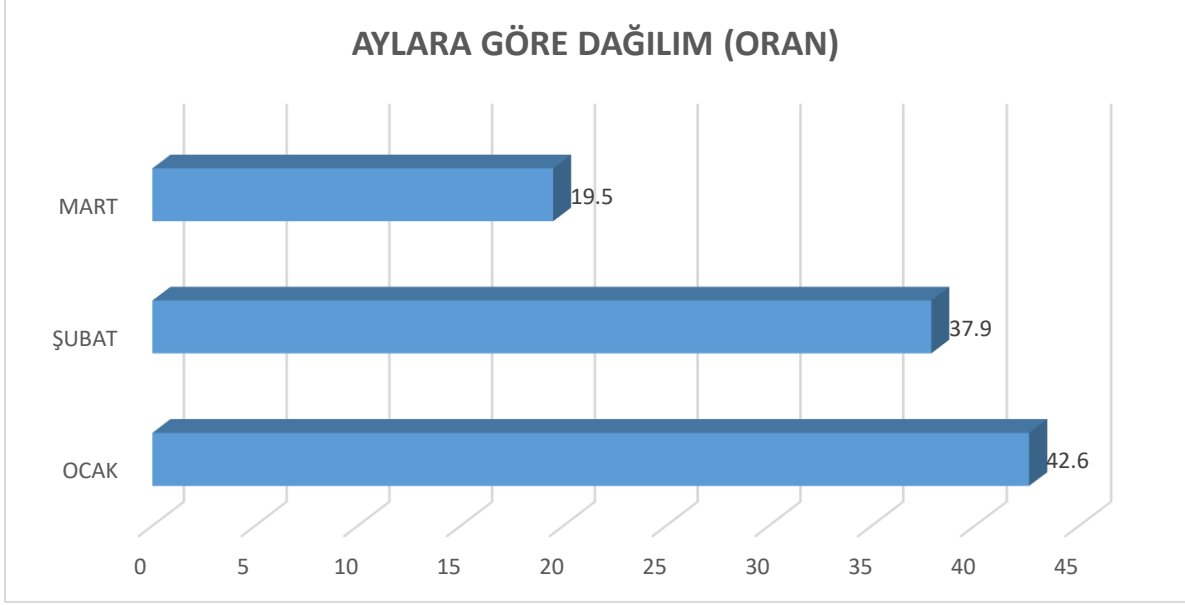

1 Ocak - 31 Mart 2026 tarihleri arasında basına yansıyan **Kadınlara ve Kız Çocuklarına** yönelik gerçekleştirilen şiddet türlerinin “**Aylara Göre Dağılımını**” “**Oransal**” olarak incelediğimizde; Mağdurların %42,6’sının **Ocak**, %37,9’unun **Şubat**, %19,5’inin **Mart** ayında şiddete maruz bırakılmış olduğu görülmüştür.

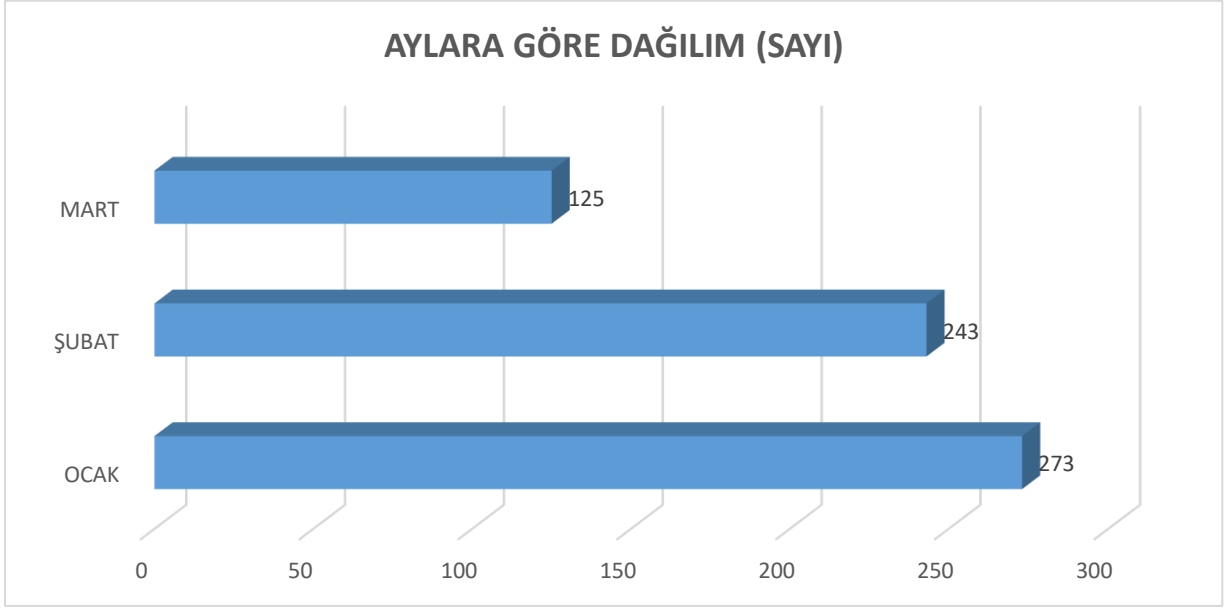

1 Ocak - 31 Mart 2026 tarihleri arasında basına yansıyan **Kadınlara ve Kız Çocuklarına** yönelik gerçekleştirilen şiddet türlerinin "**Aylara Göre Dağılımını**" "**Sayısal**" olarak incelediğimizde; Mağdurların 273'ü **Ocak**, 243'ü **Şubat**, 125'i **Mart** ayında şiddete maruz bırakılmış olduğu görülmüştür.

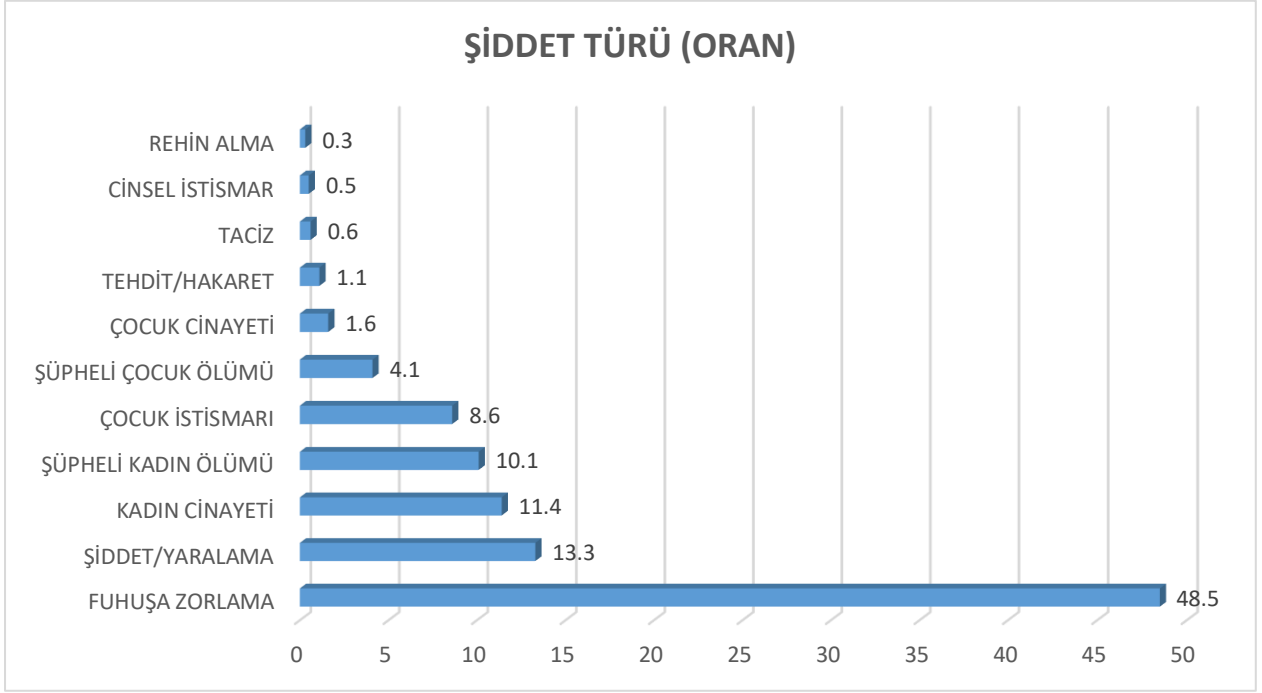

1 Ocak - 31 Mart 2026 tarihleri arasında basına yansıyan **Kadınlara ve Kız Çocuklarına** yönelik gerçekleştirilen “**Şiddet Türlerini**” ” **Oransal**” olarak incelediğimizde;

Mağdurların %48,5’i **Fuhuşa Zorlama**, %13,3’ü **Şiddet/Yaralama**, %11,4’ü **Kadın Cinayeti**, %10,1’i **Şüpheli Kadın Ölümü**, %8,6’sı **Çocuk İstismarı**, %4,1’i **Şüpheli Çocuk Ölümü**, %1,6’sı **Çocuk Cinayeti**, %1,1’i **Tehdit/Hakaret**, %0,6’sı **Taciz**, %0,5’i **Cinsel İstismar**, %0,3’ü **Rehin Almaya** maruz bırakılmış olduğu görülmüştür.

ŞİDDET TÜRÜ (SAYI)

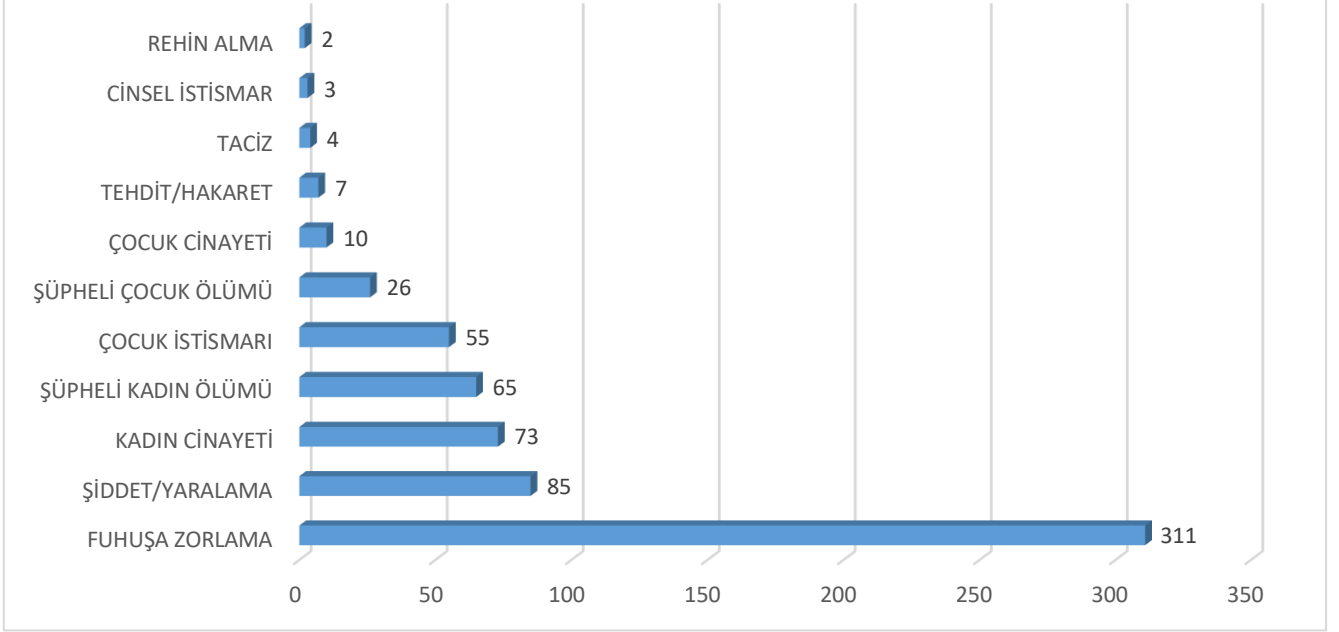

1 Ocak - 31 Mart 2026 tarihleri arasında basına yansıyan **Kadınlara ve Kız Çocuklarına** yönelik gerçekleştirilen “**Şiddet Türlerini**” **Sayısal** olarak incelediğimizde;

Mağdurların 311’i **Fuhuşa Zorlama**, 85’i **Şiddet/Yaralama**, 73’ü **Kadın Cinayeti**, 65’i **Şüpheli Kadın Ölümü**, 55’i **Çocuk İstismarı**, 26’sı **Şüpheli Çocuk Ölümü**, 10’u **Çocuk Cinayeti**, 7’si **Tehdit/Hakaret**, 4’ü **Taciz**, 3’ü **Cinsel İstismar**, 2’si **Rehin Almaya** maruz bırakılmış olduğu görülmüştür.

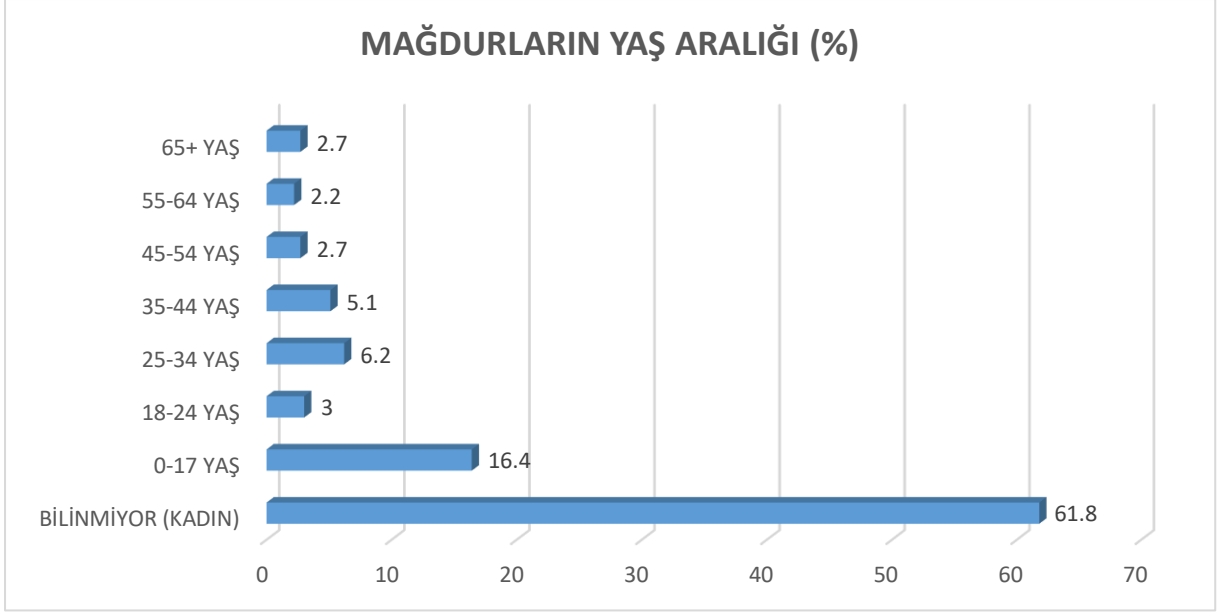

1 Ocak - 31 Mart 2026 tarihleri arasında basına yansıyan **Kadınlara ve Kız Çocuklarına** yönelik gerçekleştirilen şiddet vakalarında mağdurların “**Yaş Aralığı**” dağılımına dair “**Oransal**” verilere baktığımızda;

Mağdurların %61,8’i **Yaşı Bilinmeyen Kadınlar**, %16,4’ü **0-17 Yaş**, %3’ü **18-24 Yaş**, %6,2’si **25-34 Yaş**, %5,1’i **35-44 Yaş**, %2,7’si **45-54 Yaş**, %2,2’si **55-64**, %2,7’si **65 Yaş ve Üzeri** olduğu görülmüştür.

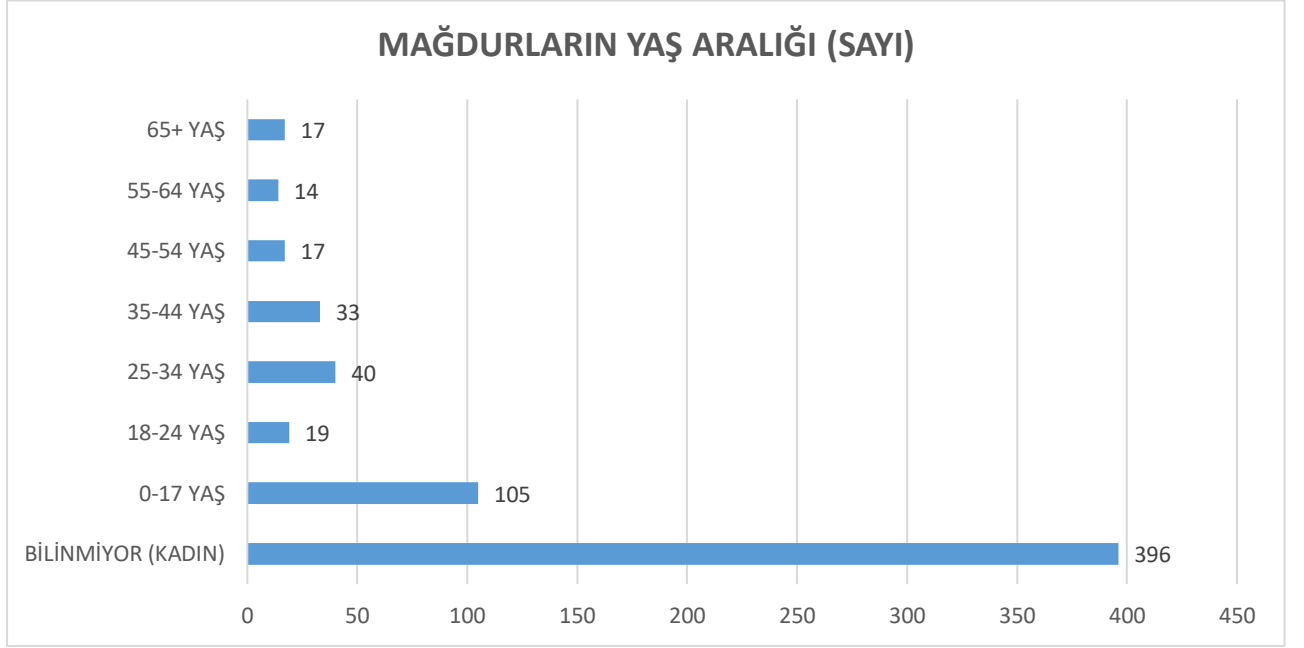

1 Ocak - 31 Mart 2026 tarihleri arasında basına yansıyan **Kadınlara ve Kız Çocuklarına** yönelik gerçekleştirilen şiddet vakalarında mağdurların “**Yaş Aralığı**” dağılımına dair “**Sayı**” verilere baktığımızda;

Mağdurların 396’sı **Yaşı Bilinmeyen Kadınlar**, 105’i **0-17 Yaş**, 19’u **18-24 Yaş**, 40’i **25-34 Yaş**, 33’ü **35-44 Yaş**, 17’si **45-54 Yaş**, 14’ü **55-64 Yaş**, 17’si **65 Yaş ve Üzeri** olduğu görülmüştür,

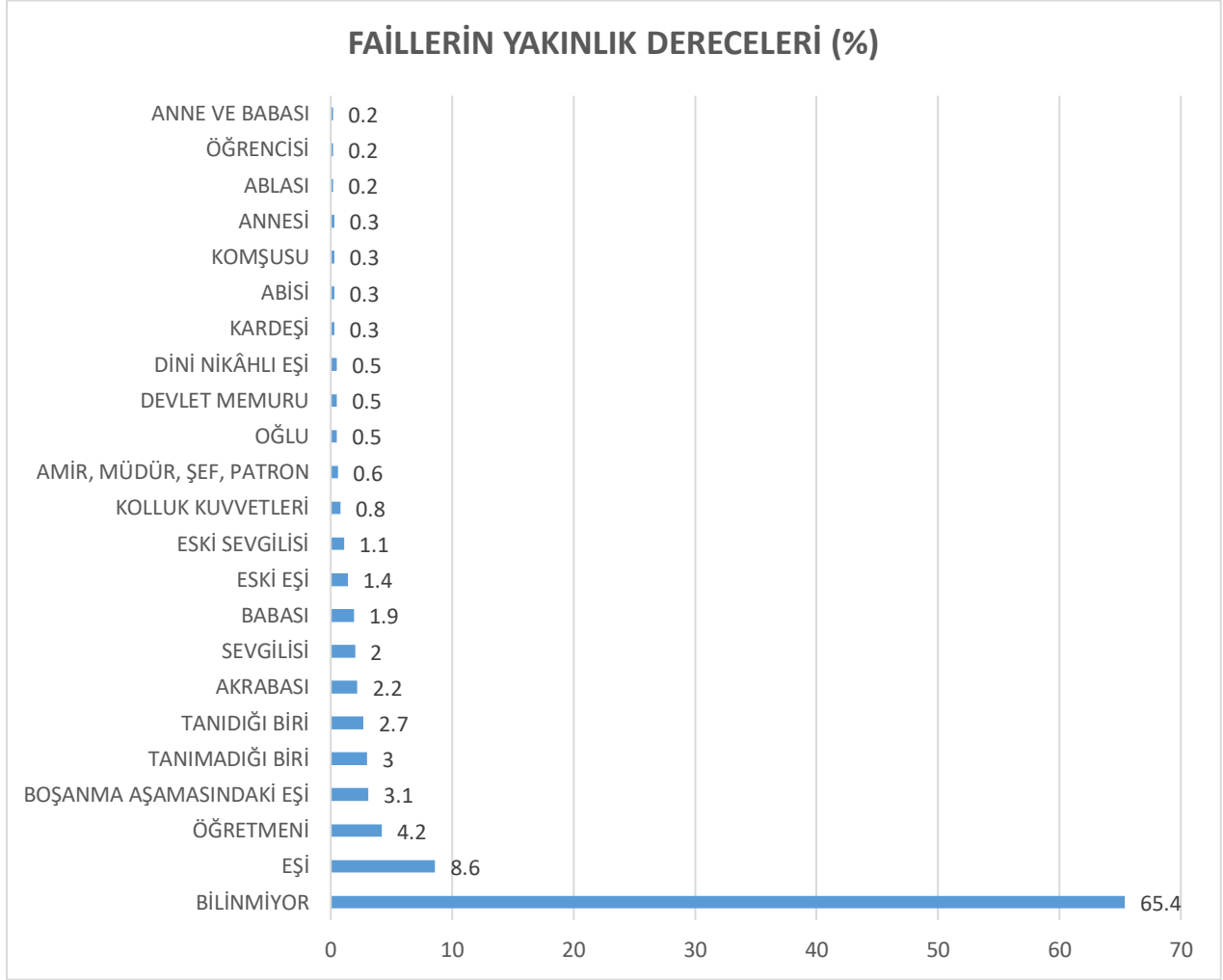

1 Ocak - 31 Mart 2026 tarihleri arasında basına yansıyan **Kadınlara ve Kız Çocuklarına** yönelik gerçekleştirilen şiddet vakalarında mağdur ile failin “**Yakınlık Derecesini** ” ” **Oransal**” olarak incelediğimizde; %65,4’ü **Bilinmiyor**, %8,6’sı **Eşi**, %4,2’si **Öğretmeni**, %3,1’i **Boşanma Aşamasındaki Eşi**, %3’ü **Tanımadığı Biri**, %2,7’si **Tanıdığı Biri**, %2,2’si **Akrabası**, %2’si **Sevgilisi**, %1,9’u **Babası**, %1,4’ü **Eski Eşi** olduğu belirtilmiştir.

Yukarıda yer alan grafikte detaylara dair veriler yer almaktadır.

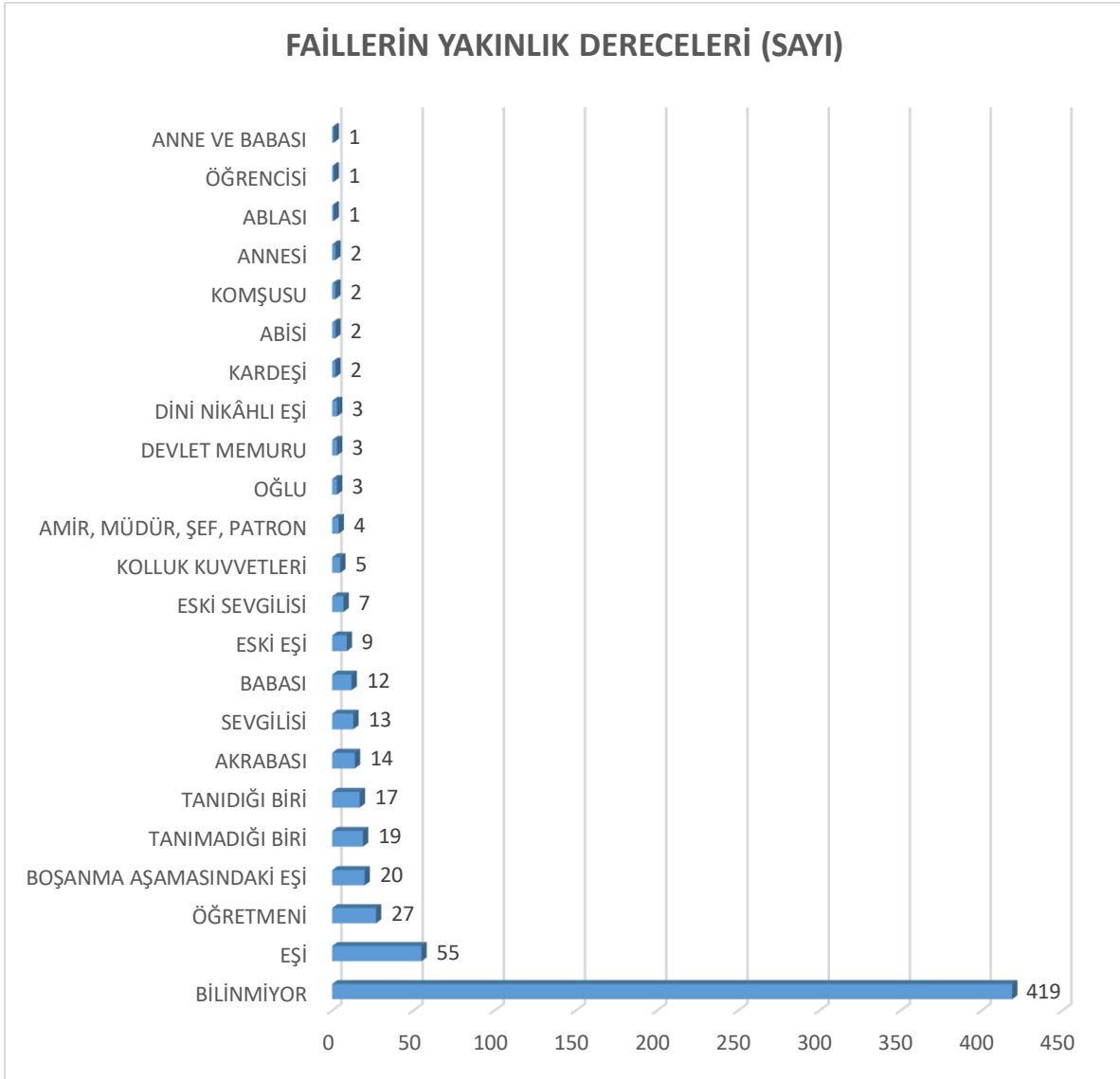

1 Ocak - 31 Mart 2026 tarihleri arasında basına yansıyan **Kadınlara ve Kız Çocuklarına** yönelik gerçekleştirilen şiddet vakalarında mağdur ile failin “**Yakınlık Derecesini** ” **Sayısal**” olarak incelediğimizde; 419’u **Bilinmiyor**, 55’i **Eşi**, 27’si **Öğretmeni**, 20’si **Boşanma Aşamasındaki Eşi**, 19’u **Tanımadığı Biri**, 17’si **Tanıdığı Biri**, 14’ü **Akrabası**, 13’ü **Sevgilisi**, 12’si **Babası**, 9’u **Eski Eşi** olduğu belirtilmiştir.

Yukarıda yer alan grafikte detaylara dair veriler yer almaktadır.

YAKINLIK DERECESİ * ŞİDDET TÜRÜ (%)														
		ŞİDDET TÜRÜ											TOPLAM	
		KADIN CİNAYETİ	ÇOCUK CİNAYETİ	ŞÜPHELİ ÇOCUK ÖLÜMÜ	CİNSEL İSTİSMAR	TACİZ	TEHDİT/ HAKARET	ÇOCUK İSTİSMARI	ŞÜPHELİ KADIN ÖLÜMÜ	ŞİDDET/ YARALAMA	FUHUŞA ZORLAMA	REHİN ALMA		
YAKINLIK DERECESİ	BİLİNMIYOR	6,80%	10,00%	100,00%		50,00%	14,30%	7,30%	100,00%	4,70%	100,00%		65,40%	
	EŞİ	32,90%					57,10%			31,80%			8,60%	
	ÖĞRETMENİ							49,10%					4,20%	
	OĞLU	1,40%								2,40%			0,50%	
	BOŞANMA AŞAMASINDAKİ EŞİ	12,30%								12,90%			3,10%	
	KARDEŞİ	1,40%								1,20%			0,30%	
	DEVLET MEMURU				33,30%			3,60%						0,50%
	DİNİ NİKÂHLI EŞİ	1,40%								2,40%				0,50%
	ABİSİ	2,70%												0,30%
	KOMŞUSU									2,40%				0,30%
	TANIMADIĞI BİRİ	2,70%	10,00%		33,30%			9,10%		11,80%				3,00%
	AMİR, MÜDÜR, ŞEF, PATRON					25,00%		3,60%		1,20%				0,60%
	ANNESİ	1,40%								1,20%				0,30%
	ABLASI		10,00%											0,20%
	ÖĞRENCİSİ	1,40%												0,20%
	ANNE VE BABASI		10,00%											0,20%
	TANIDIĞI BİRİ	11,00%			33,30%			5,50%		4,70%		50,00%		2,70%
	ESKİ SEVGİLİSİ	2,70%				25,00%				4,70%				1,10%
	SEVGİLİSİ	9,60%					14,30%	1,80%		3,50%		50,00%		2,00%
	ESKİ EŞİ	4,10%					14,30%			5,90%				1,40%
KOLLUK KUVVETLERİ									5,90%				0,80%	
AKRABASI	8,20%						9,10%		3,50%				2,20%	
BABASI		60,00%					10,90%						1,90%	
TOPLAM	100,00%	100,00%	100,00%	100,00%	100,00%	100,00%	100,00%	100,00%	100,00%	100,00%	100,00%	100,00%	100,00%	

1 Ocak 31 Mart 2026 tarihleri arasında basına yansıyan **Kadınlara ve Kız Çocuklarına** yönelik gerçekleştirilen şiddet vakaları üzerinden yapılan **Mağdurun Yakınlık Derecesi** ile **Şiddetin Türü** oransal karşılaştırmasına baktığımızda, Şüpheli çocuk ve kadın ölümleri ile Fuhuşa Zorlanma vakalarının tamamında herhangi bir faile işaret edilmemiş olması dikkat çekmiştir. Bununla birlikte;

Kadın Cinayeti vakalarında failerin %32,9'u **Eşi**, %12,3'ü **Boşanma Aşamasındaki Eşi**, %11'i **Tanıdığı Biri**, %9,6'sı **Sevgilisi**, %8,2'si **Akrabası**;

Çocuk Cinayeti vakalarında faillerin %60'ı **Babası**, %10'u **Ablası**, %10'u **Anne ve Babası**, %10'u **Tanımadığı Biri**, %10'u **Bilinmiyor**;

Şüpheli Çocuk Ölümü vakalarında faillerin %100'ü **Bilinmiyor**;

Cinsel İstismar vakalarında faillerin %33,3'ü **Devlet Memuru**, %33,3'ü **Tanımadığı Biri**, %33,3'ü **Tandığı Biri**;

Taciz vakalarında faillerin %50'si **Bilinmiyor**, %25'i **Amir, Müdür, Şef, Patron**, %25'i **Eski Sevgilisi**;

Tehdit / Hakaret vakalarında faillerin %57,1'i **Eşi**, %14,3'ü **Bilinmiyor**, %14,3'ü **Eski Eşi**, %14,3'ü **Sevgilisi**;

Çocuk İstismarı vakalarında faillerin %49,1'i **Öğretmeni**, %10,9'u **Babası**, %9,1'i **Tanımadığı Biri**, %9,1'i **Akrabası**;

Şüpheli Kadın Ölümü vakalarında faillerin %100'ü **Bilinmiyor**;

Şiddet / Yaralama vakalarında faillerin %31,8'i **Eşi**, %12,9'u **Boşanma Aşamasındaki Eşi**, %11,8'i **Tanımadığı Biri**, %5,9'u **Eski Eşi**, %5,9'u **Kolluk Kuvvetleri**;

Fuhuşa Zorlama vakalarında faillerin %100'ü **Bilinmiyor**;

Rehin Alma vakalarında faillerin %50'si **Tandığı Biri**, %50'si **Sevgilisi** olduğu şeklinde basına yansımıştır.

Yakınlık Derecesi ve Şiddet Türü Karşılaştırması

Basına yansıyan veriler üzerinden yapılan fail yakınlık derecesi ve şiddet türü analizi; şiddetin en yakın halkadan (aile içi) en uzak halkaya (tanınmayan kişiler) kadar geniş bir yelpazeye yayıldığını göstermektedir. Özellikle Kadın Cinayetlerinde "Eşi" (%32,9), Çocuk Cinayetlerinde "Babası" (%60), Şüpheli Ölümlerde ise "Bilinmiyor" (Kadın: %100; Çocuk: %100) kategorilerinin baskınlığı dikkat çekicidir. Ayrıca, Fuhuşa Zorlama vakalarının %100 oranında "Bilinmiyor" kategorisinde kalması, bu suç türündeki kayıt dışılığı ve faillerin gizliliğini ortaya koymaktadır.

YAKINLIK DERECESİ * MAĞDURLARIN YAŞ ARALIĞI (%)

		MAĞDURLARIN YAŞ ARALIĞI								TOPLAM
		BİLİNMIYOR (KADIN)	0-17 YAŞ	18-24 YAŞ	25-34 YAŞ	35-44 YAŞ	45-54 YAŞ	55-64 YAŞ	65+ YAŞ	
YAKINLIK DERECESİ	BİLİNMIYOR	81,80%	30,50%	52,60%	40,00%	30,30%	41,20%	50,00%	76,50%	65,40%
	EŞİ	7,60%		5,30%	10,00%	30,30%	29,40%	21,40%	11,80%	8,60%
	ÖĞRETMENİ		25,70%							4,20%
	OĞLU	0,30%					5,90%	7,10%		0,50%
	BOŞANMA AŞAMASINDAKİ EŞİ	2,30%		5,30%	20,00%	6,10%				3,10%
	KARDEŞİ	0,50%								0,30%
	DEVLET MEMURU	0,30%	1,90%							0,50%
	DİNİ NİKÂHLI EŞİ	0,50%				3,00%				0,50%
	ABİSİ			5,30%	2,50%					0,30%
	KOMŞUSU		1,00%					7,10%		0,30%
	TANIMADIĞI BİRİ	1,30%	10,50%	5,30%		3,00%		7,10%		3,00%
	AMİR, MÜDÜR, ŞEF, PATRON		3,80%							0,60%
	ANNESİ		1,00%		2,50%					0,30%
	ABLASI		1,00%							0,20%
	ÖĞRENCİSİ					3,00%				0,20%
	ANNE VE BABASI		1,00%							0,20%
	TANIDIĞI BİRİ	1,00%	3,80%	10,50%	2,50%	9,10%	5,90%	7,10%	5,90%	2,70%
	ESKİ SEVGİLİSİ	0,80%			7,50%		5,90%			1,10%
	SEVGİLİSİ	0,80%	1,00%	15,80%	5,00%	9,10%	5,90%			2,00%
	ESKİ EŞİ	1,00%			7,50%	3,00%	5,90%			1,40%
KOLLUK KUVVETLERİ	1,00%	1,00%							0,80%	
AKRABASI	1,00%	6,70%		2,50%	3,00%			5,90%	2,20%	
BABASI		11,40%							1,90%	
TOPLAM	100,00%	100,00%	100,00%	100,00%	100,00%	100,00%	100,00%	100,00%	100,00%	

1 Ocak 31 Mart 2026 tarihleri arasında basına yansıyan Kadınlara ve Kız Çocuklarına yönelik gerçekleştirilen şiddet vakaları üzerinden yapılan Yakınlık Derecesi ve Mağdur Yaş Aralığı oransal karşılaştırmasına baktığımızda;

Yaşı Bilinmeyen Kadınlar olarak kayıtlara geçen mağdurlara yönelik şiddette faillerin %81,8'inin de **Bilinmediği** görülmüştür. Bununla birlikte %7,6'sı Eşi, %2,3'ü Boşanma Aşamasındaki Eşi;

0-17 Yaş grubundaki vakalarda faillerin %30,5'i **Bilinmiyor**, %25,7'si **Öğretmeni**, %11,4'ü **Babası**, %10,5'i **Tanmadığı Biri**, %6,7'si **Akrabası**;

18-24 Yaş grubundaki vakalarda faillerin %52,6'sı **Bilinmiyor**, %15,8'i **Sevgilisi**, %10,5'i **Tanıdığı Biri**, %5,3'ü **Eşi**, %5,3'ü **Boşanma Aşamasındaki Eşi**, %5,3'ü **Abisi**, %5,3'ü **Tanmadığı Biri**;

25-34 Yaş grubundaki vakalarda faillerin %40'ı **Bilinmiyor**, %20'si **Boşanma Aşamasındaki Eşi**, %10'u **Eşi**, %7,5'i **Eski Sevgilisi**, %7,5'i **Eski Eşi**;

35-44 Yaş grubundaki vakalarda faillerin %30,3'ü **Eşi**, %30,3'ü **Bilinmiyor**, %9,1'i **Tanıdığı Biri**, %9,1'i **Sevgilisi**;

45-54 Yaş grubundaki vakalarda faillerin %41,2'si **Bilinmiyor**, %29,4'ü **Eşi**, %5,9'u **Oğlu**, %5,9'u **Tanıdığı Biri**, %5,9'u **Eski Sevgilisi**, %5,9'u **Sevgilisi**, %5,9'u **Eski Eşi**;

55-64 Yaş grubundaki vakalarda faillerin %50'si **Bilinmiyor**, %21,4'ü **Eşi**, %7,1'i **Oğlu**, %7,1'i **Komşusu**, %7,1'i **Tanmadığı Biri**, %7,1'i **Tanıdığı Biri**;

65+ Yaş grubundaki vakalarda faillerin %76,5'i **Bilinmiyor**, %11,8'i **Eşi**, %5,9'u **Tanıdığı Biri**, %5,9'u **Akrabası**, şeklinde basına yansımıştır.

Yakınlık Derecesi ve Mağdur Yaş Aralığı Karşılaştırması

Basına yansıyan veriler üzerinden yapılan yakınlık derecesi ve mağdur yaş aralığı analizi; şiddetin yaş gruplarına göre farklılık gösteren fail profillerini ortaya koymaktadır. Mağdur yaşının "Bilinmiyor (Kadın)" olduğu vakaların %81,8'inde failin de "Bilinmiyor" kategorisinde kalması dikkat çekicidir. Çocuk yaş grubunda (0-17 Yaş) "Öğretmeni" (%25,7) ve "Babası" (%11,4) failliği öne çıkarken; yetişkin kadın gruplarında, özellikle 35-44 yaş aralığında "Eşi" (%30,3) ve "Boşanma Aşamasındaki Eşi" (%20) tarafından uygulanan şiddetin yoğunlaştığı görülmektedir.

ŞEHİR * ŞİDDET TÜRÜ (%)													
		ŞİDDET TÜRÜ											TOPLAM
		KADIN CİNAYETİ	ÇOCUK CİNAYETİ	ŞÜPHELİ ÇOCUK ÖLÜMÜ	CİNSEL İSTİSMAR	TACİZ	TEHDİT/ HAKARET	ÇOCUK İSTİSMARI	ŞÜPHELİ KADIN ÖLÜMÜ	ŞİDDET/ YARALAMA	FUHUŞA ZORLAMA	REHİN ALMA	
ADANA	2,70%	10,00%							5,90%	4,50%			3,40%
ADİYAMAN										1,00%			0,50%
AFYONKARAHİSAR								1,50%	1,20%				0,30%
AĞRI	1,40%							1,50%					0,30%
AKSARAY	4,10%								2,40%				0,80%
ANKARA	6,80%	10,00%					5,50%	1,50%	10,60%	0,60%			3,30%
ANTALYA	6,80%	30,00%					1,80%	6,20%	3,50%	1,30%			3,10%
AYDIN	4,10%						7,30%	3,10%	1,20%				1,60%
BALIKESİR	2,70%						1,80%	3,10%		1,90%			1,70%
BARTIN	1,40%												0,20%
BATMAN								1,50%					0,20%
BURDUR						25,00%		1,50%		0,30%			0,50%
BURSA	4,10%								4,70%				1,10%
ÇANAKKALE									1,20%	1,60%			0,90%
ÇORUM	1,40%												0,20%
DENİZLİ								1,50%	2,40%				0,50%
DİYARBAKIR	1,40%		15,40%					3,10%	1,20%	1,00%			1,70%
EDİRNE							85,70%		21,20%				3,70%
ERZURUM											100,00%		0,30%
ESKİŞEHİR			3,80%					4,60%		4,50%			2,80%
GAZİANTEP	2,70%	10,00%					1,80%	1,50%	4,70%				1,40%
GİRESUN							1,80%						0,20%
HAKKARİ								3,10%					0,30%
HATAY	2,70%	10,00%	3,80%	33,30%					2,40%				1,10%
IĞDIR								1,50%	2,40%				0,50%
İSTANBUL	13,70%	20,00%	15,40%		25,00%		10,90%	10,80%	11,80%	1,90%			7,20%
İZMİR	4,10%		11,50%	33,30%			14,30%	5,50%	3,10%	2,40%	12,50%		8,40%
KAHRAMANMARAŞ	1,40%									11,90%			5,90%
KARAMAN								3,10%					0,30%
KARS										6,80%			3,30%
KASTAMONU								1,50%					0,20%
KAYSERİ	1,40%							3,60%	1,20%	5,80%			3,40%
KOCAELİ	1,40%		3,80%	33,30%			43,60%	3,10%		1,90%			5,50%
KONYA	1,40%	10,00%							2,40%				0,60%
KÜTAHYA			3,80%						2,40%				0,50%
MALATYA								1,50%	2,40%	2,60%			1,70%
MANİSA	8,20%		7,70%					4,60%		1,00%			2,20%
MARDİN	2,70%		11,50%					9,20%					1,70%
MERSİN	5,50%		3,80%				1,80%		3,50%	1,00%			1,90%
MUĞLA	4,10%		3,80%				1,80%	3,10%		4,80%			3,40%
MUŞ									1,20%				0,20%

